臺灣日日新報
本日四頁

中原の包圍網縮小
支離滅裂の敵痛撃
精鋭・隨所に多大の戰果

關西ペイント

邵源鎭(垣曲東方)占領

上海方面 海軍指揮官更迭
後任は平岡海軍少將

平岡少將略歷

小林少將略歷

郡役所復活
世話係として活用

中條山脈の峻峰を三方面より猛進擊

黃河渡河點に殺到 陸鷲協力

祕國、軍需資源の輸出許可制を採用

米、輸出許可制擴大

米が參戰せば佛も亦起たん
ブ佛大使談

加藤駐佛大使ヴイシー到着

本多大使歸朝

濠洲戰備に狂奔
ダバオ寄港 秋山總領事談

大島大使ローマへ

葡領諸島防衛宣言

比島の對米借款

比島ロハス藏相近く渡米か

泰、佛印平和條約調印式

次の獨軍作戰

土國を繞って

アフリカ戰線

地中海戰局の展望
鍵はスエズとジ要塞

西國を誘ふ獨

米愈よ參戰か

內臺鮮滿一體下に食糧增產の具體策
日滿農政研究會の議題

國境調整委員會の泰側委員九名任命

國府直轄の清鄕委員會設置

米ソ通商條約
期間滿了と共に廢棄か

重慶、樞軸側につく可能性說

人事

新體制解明二大著書遂に完成! 內閣總理大臣 近衛文麿公序文・古田德次郎著
新政治體制の全貌 日本政治の再編成
東京・牛込 高田書院

東太平洋 世界情報社著
旅の繪草紙 山口蓬春著
配給整備の實際
東亞共榮圈と經濟 小笠原三九郎著
大日本法令出版株式會社

何處へ 好評嘖々重版 石坂洋次郎著
旅愁 橫光利一著
改造社

眉毛眼上集 新刊 小泉丹著
死なす

不動產時報
わかり易い不動產雜誌
借地借家法の改正に就て 長野潔
地代家賃統制について 地主家主の座談會(完)
地主讀本(三) 玉塚締伍
五月號定價五十錢
東京市麴町區麴町五ノ六 不動產經濟研究所

土耳古の動向

英の策動悉く失敗
不參戰態度逐次明確化

獨伊のバルカン作戰が終了し、新たにイラクに反英戰爭が勃發しそれがシリア、パレスチナ、アラビア等全アラビア人國家の一大反英戰爭に發展せんとしつつある今日、東南ヨーロッパの政局を左右する大きな存在はトルコだと言つても過言ではあるまい。一體トルコの立場は今後ドイツの東南政策が軌道に乘り、バルカン戰後の歐洲新秩序工作が本格化するにつれて益々微妙なるものとなり、その動向の影響するところは頗る廣くかつ大なるものがある。それにトルコの地理的位置がこの國に與へる影響、バルカンを通じての歐洲政局の性格と近東諸國を通じてのアジア政局の性格の紐帶がまたトルコの國際政治上に於ける地位を著しく興味づけてもゐるのである。そのトルコは戰火近東に擴大した今日どういふ風に動いて行くだらうか。

英・佛・土三國條約

英、佛兩國は一九三九年十月十九日アンカラに於て英、佛、土三國相互援助條約を締結調印したが、このトルコとの同盟はまつたく英佛が拜み倒すやうにして獲得したものであり、それだけにトルコの側から云へば受身の立場にあつて五千萬ポンドの借款とハタイ地方の失地恢復といふ好餌に釣られた形が多分にある。從つてトルコのこの同盟條約に對する熱意は消極的であることを免れなかつた。英佛としてはドイツ大包圍陣の一翼としてまたレバノン遠征計畫の主要構成員として、さらにはアラビア半島、サアバダット條約締結諸國などに對する抑へとして積極的にトルコを利用せんとかかつたのであつたが、トルコはむしろ積極的な現狀維持を得策とする態度をとつてゐた。アンカラ條約と併行してソ聯、トルコの間にも不可侵條約の交渉が進められたがこれは實を結ばなかつた。

ちは一擧にアタテュルクの遺志を無視して「先づトルコを第一とする」政策をもつてその態度にして唯一の政策とした。かうしたトルコが交戰國である英、佛と同盟を結んだのは一見甚だしく矛盾した政策のごとくであるが、ここに到るトルコの態度は前述の通りで、極めて現實的である。

不參戰の決意固し

トルコのかうした態度はその後英、佛との交渉に際して逐次明かにされ、露骨化されて行つた。レバノン遠征作戰計畫を中心とする東南歐防衛陣の強化と完成を狙つた英、佛側は再三密使をアンカラに送り、佛近東軍總司令官ウェガン將軍自身も前後三回にわたつてわざわざ老骨をトルコに運んでゐるが、トルコの態度は常に煮え切らなかつた。ドイツ軍が一擧に白、蘭進撃を開始しオランダが降服したところ、シリアのアレッポに開かれた英、佛、土三國高級軍事會談でもトルコは自ら進んで兵を動かすなどのことは絶對にあり得ないことを、世界中が大體において認めた形である。

トルコの平和希求

今次大戰に當つてバルカン諸國中一として平和維持を希求しない國はなかつたが、わけてトルコの自國の平和に對する念願は強く眞劍であつた。トルコとしては移り變りの激しい國際政局に對處し、如何にせば安全に現狀を保つてゆくか、如何にせば自國を守るに足る武裝の急速な完備を實現し得るかがその最大關心事だつたのである。アタテュルクの共和革命以來僅かに十七年、今日漸く國内諸般の施設も整備の緒につき、國運も徐々に向上せんとしつつある時、再び戰火に見舞はれることは更生トルコの一切を失ふことである。アタテュルクの死後一年にして勃發した今度の大戰に際しては彼の後繼者た…

ソ聯のトルコ牽制

それはソ聯から來る有形無形の牽制である。戰爭勃發前後のごときトルコの平和希求に對する態度はもちろん諸政者の明察にもよらうが、そこにはさらに深い一つの理由がある。…間の突如たる海峽開放要求のために頓挫してしまつてからトルコにとつて最大の關心事はソ聯が一體何を考へ何をなさんと欲してゐるかといふことであつた。失敗した交渉の經緯でも知られるがごとくソ聯が今日でもボスフォール・ダルダネルス兩海峽の開放に關する特權要求に多大の關心を有つてゐることは明かであつた。又コーカサス國境地帶のカルス、アルダハン地方をバクー油田、バツーム港保護のため領有したいとする欲望をソ聯は今日でも放棄してはゐないとトルコは知つてゐた。またソ聯が目下イランで大いに政治的工作を行つてをりイランに對する關心はやがてイラクに對する關心にまで伸びる性質のものであることも忘れられてはならない。かうしたソ・土關係の微妙さがトルコの態度を極めて愼重にしたことは大きかつた。

獨ソ關係頗る微妙
土を繞り東漸南進鉢合せ

土ソ不可侵再確認

ソ聯とトルコとは去る三月二十五日、永い間の沈默を破つて突如一九二六年兩國間に締ばれた不可侵條約の再確認を行つた。これによるとソ聯はトルコが第三國からの攻撃のため國土防衛の必要上參戰する場合は完全な中立を維持することを約束してゐる。もしソ聯の言にして信用の置けるものならばトルコが惱んでゐたことの一半はこの結果解消したわけである。すなはちトルコが第二のポーランドたる危險だけは少くとも解消したのである。だが、この再確認の眞の意義は、トルコの態度積極化の結果だといふやうな風にみらるべきではない。これはそうではなくてむしろドイツのためにバルカンから完全な閉め出しを喰つたソ聯の、ドイツに對する嫌がらせであり、將來に豫想されるドイツの東漸に對する牽制であるとみるべきだ。

獨の對トルコ工作

事實上トルコの對獨態度は決して強化してはゐない、反對に最近では相當眞摯な接近の兆候すら看取される。…限り常に警戒すべき險惡の態度を終始一貫持續して來たし、終始平和的意圖の保障に努力して來てゐる。例へば、ドイツ軍のブルガリア進駐が不可避の事態となるやドイツはまづ事前工作としてトルコに諒解を求め、その結果が「獨土不可侵聲明」といふ形で兩國の「獨・土聲明」となつた。そして三月一日ブルガリアが樞軸同盟に加入し、ドイツ軍が進駐を開始する、三月四日には駐土大使フォン・パーペンを通じてドイツ軍の意圖は決してトルコを脅威するものではなくドイツはトルコの不變の友好を希望する旨のヒトラー總統の親書がイヌニュ大統領に送られ、イヌニュ大統領もドイツの友好的態度を感謝する意味の返書をヒトラー總統に送つてゐる。さらに四月六日ドイツ軍が遂に決然としてギリシヤ、ユーゴ進撃を開始した時にもドイツ軍は直ちにトルコに對して「獨土友好聲明」の再保障をした。ドイツのかうした細い心遣ひもトルコがどの程度まで信用してゐるかは別として少くともトルコをして現在以上反獨的たらしめることを大いに防止してゐるのは事實である。

因縁深い獨土關係

最近のトルコ情報によれば駐土獨大使フォン・パーペンは依然活潑に策動を開始してドイツのトルコ懐柔工作が既に本格化しつつあるといはれるが、これは大いに可能なことである。元來トルコ人の氣性はどちらかといへばドイツ式の峻嚴さを好む。それに前大戰の關係からいつてもトルコの經濟や文化や軍事などの諸施設からいつてもトルコとドイツとの因縁は淺からぬものがある。殊にイラクに叛亂が起りアラビア民族の反英運動が擴大せんとする今日に於て、ドイツの方からもトルコに對して…トルコの心の底にはドイツへの昔の友誼に懐しさを感ずる氣持が多分に流れてゐる。ドイツの努力が徐々とトルコに及んで行くことであらう。して其行はトルコに對英的態度の強化を鼓舞することも豫想し得ないことではないが、そこで問題はソ聯の存在でトルコに對するソ聯の關心が果してトルコ人の心底にある親獨的意識の自覺を許すかどうかといふことである。

哀れな英、希軍の姿
ギリシヤ戰線踏破記

【コリント四日發同盟特派員發（遲着）】獨空軍提供の軍用飛行機に搭乘、陸路直ぐ後のアテネに日本人記者として一番乘りした記者は四日、自動車を驅つてアテネよりピレウス港を經てコリントへの旅を試みた。アテネの外港ピレウス港は兵站線上の重要據點でありギリシヤより脱走する英國兵の乘船港であつただけにアテネの陷落前後獨空軍の爆撃が最も猛烈を極めた所だ。港に立つて港内を見渡せば直ぐ眼の前に三隻の英國軍艦が無慘な姿を横たへてゐるが何れも船腹にぴたりと沿つた位置で撃沈されてゐる。更にピレウス港からコリントへの道路には爆撃された英軍自動車、戰車などが無數に引つくり返つてゐるのに立派に舗装されたアスファルトの道路には穴一つない。…コリント地峽の道路は破壞されて通れないため壞れ掛かつた間道を遠く迂廻して漸くコリントの街に辿りつく、コリントの街には四月二十六日午前七時半降下して獨空軍の落下傘部隊が飛び降りて…

急降下爆撃の猛烈さは英軍をして全く戰意を喪失せしめた。正に一つの「奇蹟」と言つてよからう。途中には解放されて家路へ急ぐギリシヤ兵捕虜の列が默々として續く。無言の行列である。木蔭で腰を下して自分で食べてゐるものがあるかと思へば待ち疲れて途中まで出迎へた家族の者と相擁して泣いてゐる者もある。夫婦相擁して泣いてゐる傍でいたいけな子供が泣いてゐるのも哀れである。…獨降下部隊の中隊が夜營してゐる。若い兵隊をつかまへて當時の模様を聞けば、飛び下りる途中を英國兵に射たれましたが自分達が行くまでに…英國兵を隅に叩きつけて置いたので幸ひ極めて少い損害で濟みました、

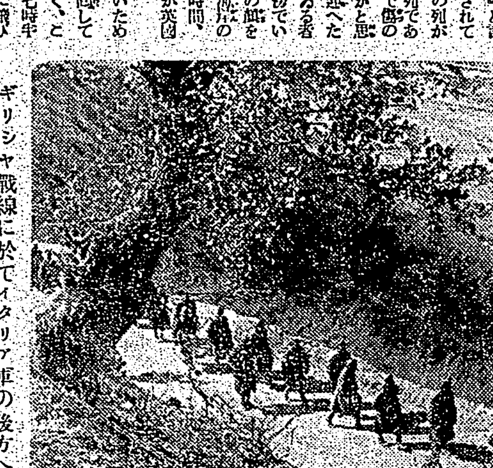

ギリシヤ戰線に於てイタリア軍の後方へ續々護送されるギリシヤ捕虜兵の行列

意氣軒昻の獨軍
蜿蜒續くギリシヤ捕虜兵

自分の中隊など僅かに一名の戰死者です、地上に降り立つと直ぐに遮二無二突貫して逃げ場を失つた英國兵二千名を捕虜にすることが出來ました、ただ殘念なことは僅かに三分の差でコリント鐵橋を英國兵に爆破されてしまつたことです と語つた、彼は今朝拔群の功名で特に授與された鐵十字章を誇らしげに記者に示してくれた。…ウェールス生れの男は故郷には妻と生後六ヶ月の子供が待つてゐると上衣のポケットから寫眞を取り出して見せる。丸々と肥つた男の子だ「世の中で一番不幸な子供です」と洩らした。…ハーケンクロイツ旗の翩翻とはためくさまを見たのである。

【アテネにて四日江尻同盟特派員發（遲着）】アテネ陷落の報をウイーンで受取つた我々國際記者團一行はアテネに急行したが、同市に着いたのは丁度四日目、陸兵が通つた後といふ夜半であつた。サロニカからアテネまでの六百粁足らずのコースにさへ丸三日かかつた程だから、バルカン戰線の困難さが察せられる。殊にギリシヤは全土が三千米級の高山の連峰で、サロニカからアテネ迄平坦なのは僅にラリッサ附近四、五十粁の盆地だけで、後は峨々たる山岳を縫ふやうな險路である。細い自動車道路が限りなく百米の懸崖に沿うて同じ景色を繰返しながら南の方へ向つてゐる。英軍もギリシヤ軍も此の地勢を利用して頑張しようと努めたが、遂に機械化部隊の進入を防ぐことが出來なかつた。英國軍の最初の防禦線はエラッソン北方の峻險な高地で行はれたが、…ドイツ機甲部隊との間に壯烈な戰車戰を展開した。これはフランス戰線のアミアンの戰闘に次ぐ二回目の英國戰車の決戰で…この英陣地を突破した。これに續いてドイツ急降下爆撃機が大活躍し眼のある爆彈となつて敵陣の上に痛烈な集中攻撃を浴せ…一氣に突破してしまつたのである。

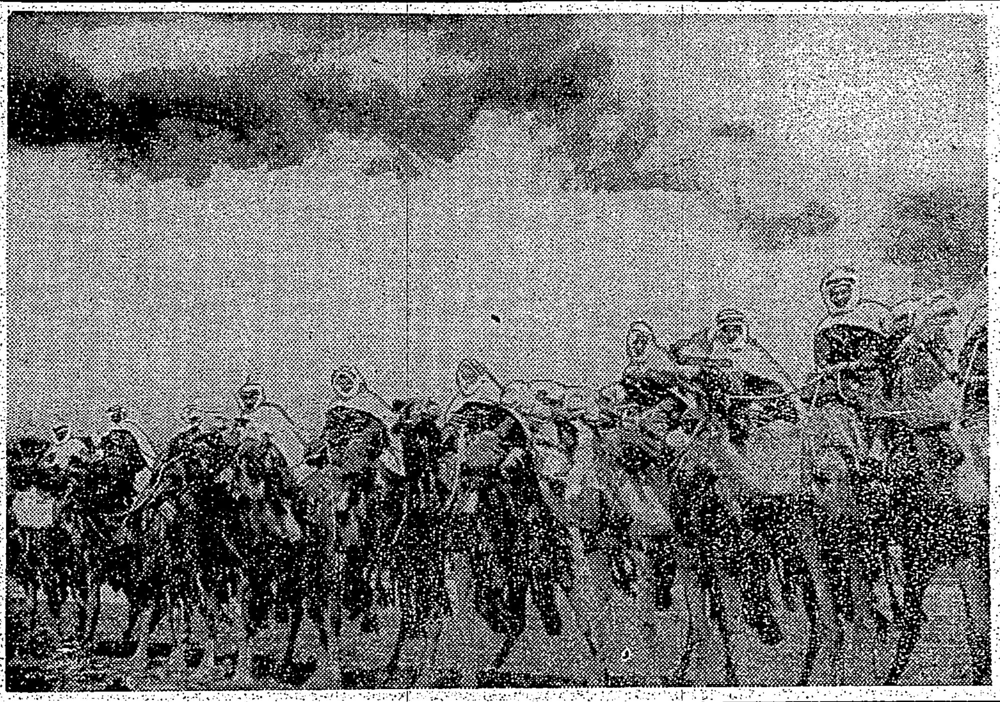

アラビヤ全土反英運動

宣言はイラク政府軍の英軍攻撃に呼應して反英の烽火を擧げたシリヤの武裝土民兵

軍備立遲れに焦躁
比島議會喧々の論議

【マニラ本社特電】（四日發）比島議會では國防計畫をめぐつて國防委員長サンドーバル議員とクエンコ議員との間に論戰が展開された。卽ち去る四月二十二日クエンコ議員が一時間に亙つて比島陸軍當局は未だにミンダナオの防衛計畫を樹ててをらず、空軍兵力は來る一九四六年の獨立當時に於ても僅かに三百名の飛行士をもつのみであり、かかる計畫では到底國防の完全は期待されない、比島は全く無防備狀態だと述べたのに對し二十四日に至るやサンドーバル國防委員長はクエンコ議員の言を反駁し、クエンコ議員の言明は著しく誤謬であり、ミンダナオを含む比島の防衛計畫は完了してをり、空軍も正確な數字は軍事上發表出來ないが一九四六年には百名を遙かに超える飛行士をもつことになつてゐると言明し…クエンコ議員は自分の言明は十分な信ずべき根據によつてなされたものである…

移出砂糖漏洩問題

【東京本社特電】臺灣から内地へ移出されて來る砂糖に漏洩が發生してゐる…

夏制服の公定價決定

【東京電話同盟】商工省では先般來…制服の公定價格を決定し…

地下を白粉水に 一刷きを粉に
ルーブ
粉白粉 水白粉

内科 小兒科	天野醫院	榮町壹丁目 電話三三三三・七六九〇番 醫學博士 天野一男
耳鼻科 咽喉科	天野醫院	榮町一丁目八番地 電話四四〇一番
耳鼻科 咽喉科	藏田醫院	京町一丁目 醫學博士 藏田恒人
産科 婦人科	福田醫院	大和町二（南警察横） 電話六九五四番 醫學博士 福田義雄
皮膚科 泌尿科 性病科	千本醫院	京町一ノ五二 電話六〇八一番 醫學博士 千本信次
内科	秋山内科醫院	京町二丁目 電話五九九八番 秋山協夫
耳鼻科 咽喉科	菅村醫院	臺北市錦町四四 電話八〇七二番
齒科	青木齒科醫院	榮町三丁目 電話六七九五番
皮膚科 泌尿器科 性病科	三艘丸醫院	大和町一丁目一番地（公會堂正面前） 電話四八五五・七六三六番
眼科	塚原眼科醫院	表町二ノ八鐵道ホテル前 電話四三四三番 醫學博士 塚原義夫
外科 肛門病科	菅沼醫院	本町三丁目一番地 電話二五五四番
外科 肛門病科 X線科	菅野醫院	本町三丁目 電話二五〇六番 醫學博士 菅野尚夫
小兒科	松山醫院	京町二丁目八（新公園前） 電話四五四〇番 醫學博士 松山悃
産科 婦人科	鶴田醫院	京町三丁目 電話四一九七番
外科 皮膚科 泌尿科 X線科	一番ヶ瀬醫院	本町二丁目五番地 電話二七八八番
小兒科	武藤醫院	表町一丁目 電話四八五九番
小兒科	石井小兒科醫院	新起町一丁目 醫學博士 石井秀男
耳鼻科 咽喉科	久保醫院	臺北市建成町 電話六九五六番
小兒科	信生堂醫院	末廣町二丁目三 電話五五五六番
口腔外科	平川齒科醫院	臺北市表町 電話四〇八一番

同文館刊
商學士 柳昌平著
日本經濟の知識
文部省推薦 增刷四十版出來 B6判 三〇四頁 價一・五〇 送・〇九
本書は小冊子ではあるが說くところ廣く諸部門に亘り併も綜合的であり、手際よく纏つて居る。從來の入門書とは、常に歷史的考察を背景に系統的に取扱つてゐることは著しく異つてゐる。わが國經濟の現狀及その趨勢に對する認識を深める上に於て大方一般の人に推薦する。

經濟學士 岡部寛之著 新株式取引所論（新刊） 四六判一八〇頁 價一・三〇 送九
統制經濟と株式取引所 本書は新體制下に於ても株式取引所が從來と稍々異つた意味に於てではあるが極めて重要な役割を演じるものであることを說き、その進むべき方向を明示し更に現在の狀態を紹介したもの。

慶大教授 野村兼太郎著 近世經濟史概論（十二版） 菊判三八〇頁 價二・五〇 送一五
内容―經濟史の意義・資本主義制度の成立・近世國家の成立・貨幣經濟の確立・マアカンテリズム・商業資本の發展・投機及株式組織の發展・産業革命時代・産業革命・自由主義・人口の増加と移民問題……其他

三井高陽著 越後屋覺帳（七版） 四六判三五〇頁 價一・八〇 送九
「町人の掟」其他、從來門外不出であつた古い三井家の家憲等や交通文化、經濟史上貴重な資料に充ちてゐる。

葛西千秋著 經濟學の新概念（五版） 菊判二〇〇頁 價一・八〇 送九
日本固有の學問を求める傾向は遂に經濟學の上に來た。…この見地から大きな指針を以て筆をとられたのが本書である。

ワルター・オイケン著 高松高商教授 大泉行雄譯 國民經濟學の本質（八版） 四六判一八〇頁 價一・二〇 送六

商學士 市川健兒著 最近經濟問題解說 十六年版（九十五版） 三六判二七五頁 價・九〇 送六

健康飜譯
學童の体力練成
虚弱兒の通性 勉強に身が入らず、食物に好き嫌ひがあつたり、貧血してゐて、神經質で風邪引き易く頸にぐりぐりがある。時々熱が出たり寢汗をかく――かうした型の虛弱兒にはすぐにわかもとを服ませて下さい。
細胞賦活作用 わかもとは疲勞を解消し發育を助長するビタミンB複合體、食物の消化を助け榮養を昂める三大消化酵素、人體必須の十數種の榮養素を多量に含有してをり、これ等の綜合力によつて獨特の細胞賦活作用を發揮して全身の衰弱細胞を賦活しますから體力は自づと強化されます
錠劑 わかもと
東京 わかもと本舗

皮膚病に たむし・水虫
特長 殺菌力が強く かゆみを止め タダレを乾し 患部を縮め 速くヨク効く
主効 たむし、水虫 くさ、はたけ ひぜん いんきん しらくも 皮膚病
外用専効 タムシ液

代理店募集
萬年筆界の最高峰 ルオタ新案萬年筆
發賣元 オルター商會

株式名義書換停止公告
移轉御通知 東邦金屬製錬株式會社

口と心に完全な錠

戸締と同様外敵スパイを用心

けふから全島防諜週間

全國民の決意を固める防諜週間はいよいよ今日十一日から一週間全國一齊に實施される、之に呼應して南方の鎮護たる臺灣でも全島一齊に防諜、各般の行事を展開して六百萬島民に戰時下防諜の重要性を呼びかけるのだ…

警戒 を怠つてはならない

防諜陣を 強く、硬く護れ…

敵國の謀略を防げ

荒木警務局長は語る

防諜思想の普及徹底を計り併せて自覺に基く國民防諜の實践を指導訓練する防諜週間は愈々本日を期して全國一齊に實行されることになつたが、之に關し荒木總督府警務局長は左の如き談話をなした…

各方面に 亙る國家機密…

排斥せら るべきである…

事變發生 當時には…

小林大尉戰死

臺北醫専出身の秀才

(寫眞は小林大尉と同大尉の留守宅の人達)

週間中の各地行事

臺北 いよいよ今日から全…

基隆 【基隆電話】基隆防諜…

新竹 【新竹電話】第一日…

防諜週間强調のポスター

機甲軍備を語る

本社主催 座談會 ②

砲兵隊は破壊の役

歩兵は敵目がけて進撃

永井支局長 日本あたりでは師團だといふ事が非常に大きな問題だと思ひますが、機甲部隊といふものが出來ますと、戰爭が非常に速く片付くやうに吾々は思ひますが—

山田少將 速く片付く可能性は多分にある。それは…

佐久間大佐 それはいますね…

安藤氏 吉松中佐、菅原の…

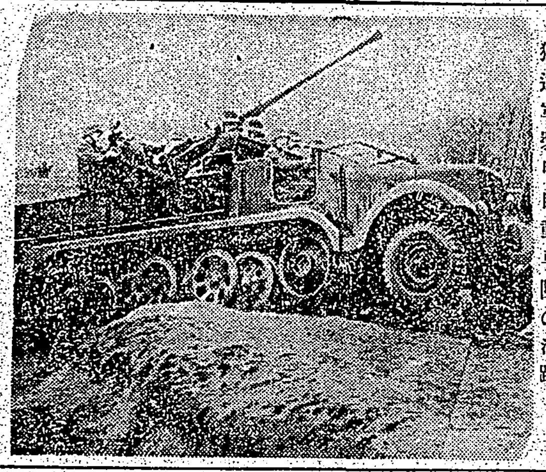

獨逸軍裝甲自動車隊の活躍

吉松中佐 …

機甲軍備を語る座談會出席者

陸軍機甲本部長	吉田惠少將
同	本部付山田國太郎少將
同	第一課長 久保大佐
同	安達二郎大佐
同	吉松喜三中佐
同	山口 大佐
陸軍騎兵學校	細見惟雄大佐
陸軍自動車學校	佐久間亮三大佐
同	三國一郎大佐
兵器行政本部	清水少將
前陸軍技術本部	安藤
本社	永井

細見大佐 …

吉松中佐 …

細見大佐 …

安藤氏 …

生きてゐる張學良

貴州の片田舍に監禁

【東京特電】…

内臺航路の名事務長

太田氏愈よ勇退

高砂丸入港

映畫と劇の講演

保正の訓練

新竹で武道場も設ける

【新竹電話】新竹州で…

大相撲 夏場所

曉の中に札止

日曜日で大賑ひ

【東京同盟】三日目勝負

三日目勝負

六大學リーグ

立教再勝 【東京同盟】

法政雪辱 明法二回戰は…

國史顯揚展

新興品展閉幕

硬式庭球の決勝成績

臺灣出身の成績

ラジオ

朝 夜

けふの天氣

お斷り

會葬御禮 島倉正明

第二回貸借對照表 宜蘭合同運輸株式會社

第二回決算報告書 桃園合同運送株式會社

大日本汽船 南日本汽船 東亞海運 大阪商船 辰馬汽船 大連汽船 日本郵船 出帆

嵩なかだち

寫眞現像

交換手

電話商品券

臺灣煉瓦

カセイン ガンマー

家 の 月 拂 は

安い掛金で我が家が建てられます!

本島家屋内地家屋御隨意

營業案内贈呈

常盤住宅會社へ

臺北市千歲町二ノ二 電話(五)一二番

耳鼻科 咽喉科 宮島醫院

耳鼻咽喉科 早田醫院

眼科 内科 森醫院

台湾肛門病院

アカネ 日本最初の專賣特許 國策洗劑 泡のない

陸海軍各國體御用達 株式會社アカネ商店本舖洗劑部

辯護士 竹内吉平 臺北市太平町二ノ九七 電話七三二九番

防衛團に竹腰の國防服

移轉御通知 臺北市大橋町二ノ三四 電話七八八八番 臺北州石灰統制組合本部

株式名義書換停止公告 東邦金屬製錬株式會社

南部地方綜合版

御英姿を拜し奉り　團員感激にふるふ
臺中州高砂族内地視察團感想

【臺中電話】旅程二十二日間を終へて九日臺中した臺中州下高砂族一行三十名が視察をして何を得たかを語る州理蕃課主催の

視察　感想發表會は十日午前十時より大屯郡會議室にて…

心情　…

神社　…

高雄十六萬市民に　與へる"防諜四訓"
老幼男女みな防諜尖兵

【高雄電話】十二日より全島一齊で防諜週間を開始し市民の防諜思想を喚起してゐるが…

名譽の戰死者
吉田部隊から發表

【○○電話】吉田部隊發表の戰死者左の通り（階級は陞級前）
【大尉】朝田稔郎（兵庫縣…）
【伍長】…

お役に立つ廢墓地
百卅甲を開墾水田に
嘉義郡

臺中州下の防衞團　內容を改組再編成

工業開發機關に　調査委員會設置
臺中州で關係者協議

【臺中電話】新高築港に伴ふ工業港と大甲溪の電力開發乃至水道の…

花蓮港皇民奉公會　支部本月中に結成

【花蓮港電話】…

全臺灣貨物自動車　同業組合創設成る
きのふ高雄市で創立總會

【高雄電話】…

歴戰の軍夫達　目出度く歸還

【屏東電話】…

チフテリア注射

けふから防諜週間
"一人一人が防諜戰士"

…防諜週間が本十二日より向ふ一週間全島一齊に實施される事となり本島各地に於てもこれに歩調を合せて…ポスター、ビラ、パンフレットの配布、防諜標語作文の募集…

屏東春競馬　第四日目成績

老春 (79)
川口松太郎作　伊勢良夫畫

結婚の夜（九）

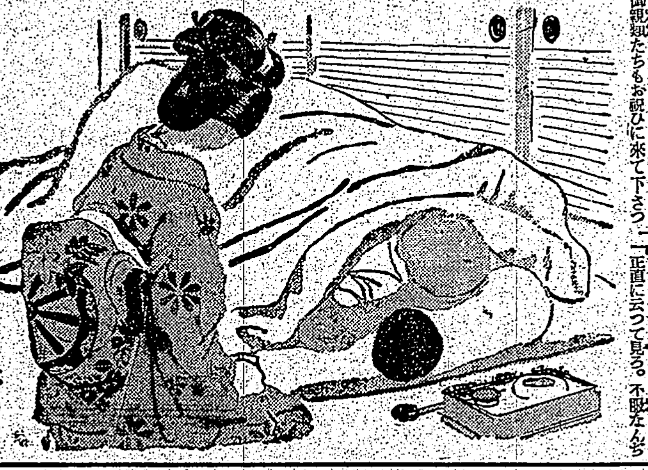

理處類書秘課防　收回源資策國
山本式單式一噸型 3馬力モートル付
山本百馬製作所

本邦唯一最強力　最新癲癇治療劑　レアビアチン錠

脊髓病自療法　木本製藥所　明石市西新町

よい紅を選んで純日本的な身嗜みを　くちべに　クローバー

失業は技術家になれ　東京寫眞學校

生レタ子供ニ必ズ使フ用　あせしらず　東洋第一　アセモタダレ湯上りに　德田商店

月やく　中尾本家　愛知縣豐橋市公會堂前

六月號　キング
バルカン問題の眞相
國防科學　大砲のいろ／＼縮解き
ラジオの話
先づその身を正しく
愛國百人一首
時局寫眞畫報
巨三十五億の貯蓄は何故必要か
戰陣訓物語　西中高地
大陸建設にこの努力
大東亞の青年諸君と語る
獨逸の英本土上陸作戰と米國の參戰
地球の屋根
最後の上海寄航船　死地に入る男　母性競歩　闘ふ老中
大日本雄辯會講談社　定價六十錢

薬は如何なるものを最良とするか　有田音松
中風　胃腸病　心臓病　ぜんそく　肺病　りんびょう　ばい毒
有田ドラッグ

セーラーダイヤインキ　最後の一滴まで使ひませう

パピリオ　クレーム